

การเลือกตั้ง'62
กติกาเขียนโดย คสช.
ผลลัพธ์เขียนโดยพวกเรา



Ballot paper for the 2012 Thai general election. The paper is tilted and contains the following text and fields:

- Amount of ballot paper: 000000000 (Amount of ballot paper)
- Serial number: 000000000
- Instructions: "ให้ทำเครื่องหมายกากบาท X ภายใน 'ช่องทำเครื่องหมาย' ที่ 'ไม่กินหนึ่งหมายเลข' ไม่พรตการเมือง"
- Grid for marking candidates (rows 1-40):

Row	Candidate Name	Mark
1	ชื่อพรรคการเมือง	
2	XXXXXXXXXXXXXXXXXXXX	
3	XXXXXXXXXXXXXXXXXXXX	
4	XXXXXXXXXXXXXXXXXXXX	
5	XXXXXXXXXXXXXXXXXXXX	
6	XXXXXXXXXXXXXXXXXXXX	
7	XXXXXXXXXXXXXXXXXXXX	
8	XXXXXXXXXXXXXXXXXXXX	
9	XXXXXXXXXXXXXXXXXXXX	
10	XXXXXXXXXXXXXXXXXXXX	
11	XXXXXXXXXXXXXXXXXXXX	
12	XXXXXXXXXXXXXXXXXXXX	
13	XXXXXXXXXXXXXXXXXXXX	
14	XXXXXXXXXXXXXXXXXXXX	
15	XXXXXXXXXXXXXXXXXXXX	
16	XXXXXXXXXXXXXXXXXXXX	
17	XXXXXXXXXXXXXXXXXXXX	
18	XXXXXXXXXXXXXXXXXXXX	
19	XXXXXXXXXXXXXXXXXXXX	
20	XXXXXXXXXXXXXXXXXXXX	
21	ชื่อพรรคการเมือง	
22	XXXXXXXXXXXXXXXXXXXX	
23	XXXXXXXXXXXXXXXXXXXX	
24	XXXXXXXXXXXXXXXXXXXX	
25	XXXXXXXXXXXXXXXXXXXX	
26	XXXXXXXXXXXXXXXXXXXX	
27	XXXXXXXXXXXXXXXXXXXX	
28	XXXXXXXXXXXXXXXXXXXX	
29	XXXXXXXXXXXXXXXXXXXX	
30	XXXXXXXXXXXXXXXXXXXX	
31	XXXXXXXXXXXXXXXXXXXX	
32	XXXXXXXXXXXXXXXXXXXX	
33	XXXXXXXXXXXXXXXXXXXX	
34	XXXXXXXXXXXXXXXXXXXX	
35	XXXXXXXXXXXXXXXXXXXX	
36	XXXXXXXXXXXXXXXXXXXX	
37	XXXXXXXXXXXXXXXXXXXX	
38	XXXXXXXXXXXXXXXXXXXX	
39	XXXXXXXXXXXXXXXXXXXX	
40	XXXXXXXXXXXXXXXXXXXX	
- Bottom instruction: "ให้ทำเครื่องหมาย X ในช่องที่ไม่เลือกผู้สมัครผู้ใด"

รู้ก่อนกา

กลเกม
เลือกตั้ง
'62



ถึงเวลา
ประชาชน





จัดทำเนื้อหา

ทีมงาน iLaw

การ์ตูนและศิลปกรรม

- สตูดิโอวี
- PHAR

จัดพิมพ์โดย

แรงสนับสนุนจากประชาชนจำนวนมาก

พิมพ์ครั้งที่ 1 วันที่ 1 กุมภาพันธ์ 2562 จำนวน 50,000 เล่ม

พิมพ์ครั้งที่ 2 วันที่ 18 กุมภาพันธ์ 2562 จำนวน 50,000 เล่ม (ปรับปรุงเนื้อหา)



คำนำ

เป็นเวลาเกือบห้าปีแล้วที่ระบอบประชาธิปไตยถูกยกเลิกโดยคณะรักษาความสงบแห่งชาติ (คสช.) ซึ่งได้ปกครองประเทศโดยไม่สนใจความต้องการของประชาชน มาถึงตอนนี้ประเทศไทยกำลังจะมีการเลือกตั้งอีกครั้ง หลังจากเว้นวรรคมานาน แต่เป็นการเลือกตั้งภายใต้รัฐธรรมนูญของ คสช. ซึ่งยังไม่เป็นประชาธิปไตยมากนัก

อย่างไรก็ตามในการเลือกตั้งครั้งนี้ประชาชนมีโอกาสที่จะผนึกกำลังกันเลือกพรรคการเมืองในกลุ่มที่มีแนวโน้มจะนำประเทศเดินหน้าสู่ระบอบประชาธิปไตยที่แท้จริง ซึ่งจะเป็นการคืนอำนาจให้ประชาชนได้กลับมามีบทบาทกำหนดนโยบายสำคัญๆ ในการบริหารประเทศ

เรามีความตั้งใจว่า คู่มือเล่มนี้จะช่วยให้คุณได้เข้าใจระบบการเลือกตั้งใหม่ ที่ให้ภาคกบฏบัตรเลือกตั้งเพียงใบเดียวแล้วมีผลใช้ตัดสินทุกเรื่อง เพื่อที่คุณจะสามารถเตรียมตัวใช้คะแนน “หนึ่งเสียง” ของคุณให้มีความหมายและมีพลังมากที่สุด

เสียงของคุณสามารถที่จะกำหนดว่าประเทศไทยจะเดินหน้าหรือถอยหลังในเรื่องของประชาธิปไตยและสิทธิเสรีภาพของประชาชนตลอดจนเรื่องของชีวิตความเป็นอยู่ทางเศรษฐกิจและสังคม

คะแนนเสียงหนึ่งเสียงของคุณจะยังมีพลังเพิ่มทวีขึ้น หากคุณสามารถตกลงกับญาติพี่น้องและเพื่อนฝูง ที่จะร่วมกันเลือกเฉพาะพรรคการเมืองในกลุ่มที่มีนโยบายชัดเจนด้านการพัฒนาระบอบประชาธิปไตยและความเป็นธรรมทางสังคม เพื่อลบล้างความอยุติธรรมต่างๆ ที่ผ่านมา ขอให้คุณได้มีส่วนร่วมสำคัญในการเปลี่ยนแปลงสังคมไทยให้น่าอยู่สำหรับทุกคน

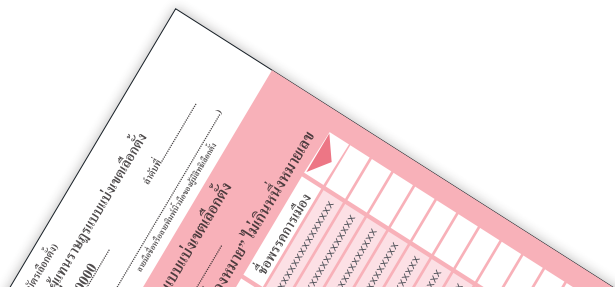

สารบัญ

เรื่อง	หน้า
ข้อควรรู้ก่อนเข้าคูหา	1
✗ เตรียมตัวให้พร้อมก่อนไปเลือกตั้ง	2
เข้าใจระบบเลือกตั้ง ก่อนตัดสินใจกา	11
✗ ประชาชนกาบัตรใบเดียว มีความหมายสื่ออย่าง	12
✗ วิธีจัดสรรจำนวนที่นั่งในสภา	16
สำรวจจุดยื่นพรรคการเมือง	18
✗ รายชื่อว่าที่นายกรัฐมนตรีของแต่ละพรรคการเมือง	28
หลังเลือกตั้งยังไม่ง่าย	31
✗ วิธีการเลือกนายกรัฐมนตรี	32
✗ นายกรัฐมนตรีจากการเลือกตั้งที่สง่างาม	34
✗ 4 จากการเมืองไทย หลังการเลือกตั้ง	36
✗ ไฟ 5 ใบสุดท้ายเพื่อเปลี่ยนผลการเลือกตั้ง	38
✗ คสช. ยังอยู่กับเรา ถึงกับระเบิดไว้อีกเพียบ	40
สิ่งที่ประชาชนทำได้ นอกจากการไปเข้าคูหา	42

บทที่ : 1

ข้อควรรู้ก่อนเข้าคูหา

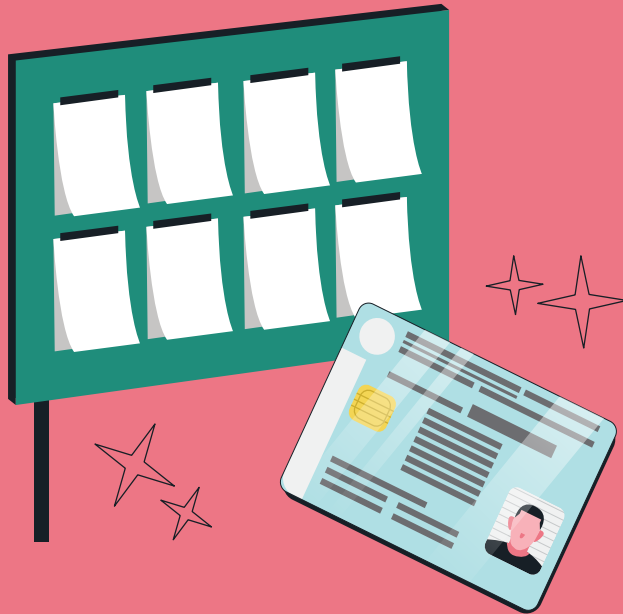

รู้ก่อนกา
กลเกม
เลือกตั้ง
'62

เตรียมตัวให้พร้อม ก่อนไปเลือกตั้ง

เช็คุณสมบัติของผู้มีสิทธิเลือกตั้ง

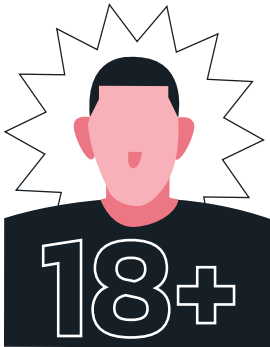

1.

ต้องมีอายุ 18 ปีบริบูรณ์ในวันเลือกตั้ง
สำหรับการเลือกตั้งวันที่ 24 มีนาคม 2562
ผู้มีสิทธิต้องเกิดวันที่ 24 มีนาคม 2544 หรือ
ก่อนหน้านั้น



2.

ต้องมีสัญชาติไทย
ผู้ที่โอนสัญชาติมาเป็นคนไทย ต้องได้รับ
สัญชาติมาแล้วไม่น้อยกว่า 5 ปี



3.

ต้องมีชื่อในทะเบียนบ้านมาแล้วไม่น้อยกว่า
90 วัน

ต้องไปลงคะแนนตามที่อยู่ ในทะเบียนบ้าน



ผู้จะไปใช้สิทธิเลือกตั้ง ต้องไปใช้สิทธิตามที่อยู่ในทะเบียนบ้าน เว้นแต่ คนที่เพิ่งย้ายทะเบียนบ้านไม่ถึง 90 วัน ก่อนวันเลือกตั้ง ต้องไปใช้สิทธิในหน่วยเลือกตั้งตามทะเบียนบ้านเดิมที่อยู่มานานกว่า 90 วัน

หากเพิ่งย้ายทะเบียนบ้าน และต้องการใช้สิทธิในหน่วยออกเสียงตามที่อยู่ใหม่ ต้องไปลงทะเบียนใช้สิทธิเลือกตั้งนอกเขตโดยต้องเลือกผู้สมัครของเขตเลือกตั้งตามที่อยู่เดิม

วันหย่อนบัตรพกบัตรประชาชน ไปใบเดียว



หลักฐานแสดงตัวสำหรับการออกเสียงเลือกตั้ง ขอแค่บัตรประจำตัวประชาชนใบเดียวก็พอ ถ้าบัตรประจำตัวประชาชนหมดอายุแล้ว ก็ยังใช้ได้นะ

ถ้าไม่มีบัตรประชาชน หาบัตรหรือเอกสารอื่นที่ราชการออกให้ ซึ่งมีรูปและหมายเลขประจำตัวประชาชน 13 หลัก เช่น ใบขับขี่ บัตรข้าราชการ หรือพาสปอร์ต ใช้แทนได้หมด

ขยายเวลาเปิดคอกาให้ถึงเย็น

การเลือกตั้งครั้งนี้ขยายเวลาเปิดหีบลงคะแนน

จากเดิม
8.00 – 15.00 น.

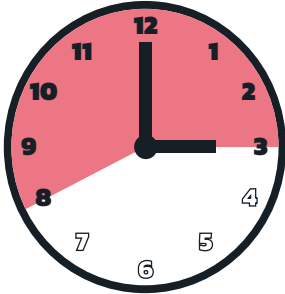

เป็น
8.00 – 17.00 น.

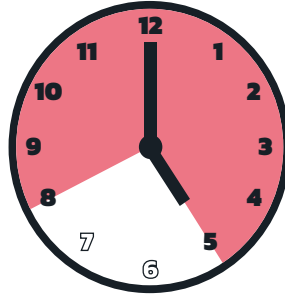

ให้เวลาเพิ่มมากขึ้นอีกสองชั่วโมง!

กรณีหน่วยออกเสียงมีคนเยอะช่วงใกล้เวลาปิดหีบ ผู้ที่แสดงตัวกับเจ้าหน้าที่ ก่อนเวลา 17.00 สามารถดำเนินการออกเสียงต่อไปได้แม้พ้นเวลา 17.00 น. แต่ผู้ที่มาแสดงตัวหลังเวลา 17.00 จะไม่สามารถใช้สิทธิได้

คนต่อไปนี้ ไม่มีสิทธิเลือกตั้ง



ภิกษุ สามเณร
นักพรต
หรือนักบวช



คนที่อยู่ในระหว่าง
ถูกเพิกถอนสิทธิ
การเลือกตั้ง



คนที่ถูกคุมขัง
ตามคำสั่งศาล



คนวิกลจริต

ตรวจสอบรายชื่อตัวเอง และหน่วยเลือกตั้งของตัวเองให้ดี



กกต. จะจัดส่งเอกสารแจ้งรายชื่อผู้มีสิทธิไปยังเจ้าบ้านตามทะเบียนบ้าน
ผู้มีสิทธิเลือกตั้ง สามารถตรวจสอบชื่อ และหน่วยออกเสียงที่ตัวเองต้องไปลงคะแนนได้
จากหนังสือที่ส่งไปยังเจ้าบ้าน ซึ่งจะส่งไปถึงไม่เกิน 20 วัน ก่อนวันเลือกตั้ง
หรือสามารถตรวจสอบรายชื่อได้ในเว็บไซต์ www.khonthai.com ซึ่งจะมีการทำ
ระบบขึ้นรองรับต่อไป

ดูให้ดี ชื่อใครหาย ชื่อใครเกิน



หากพบว่า รายชื่อตัวเองตกหล่นจากบัญชีผู้มีสิทธิเลือกตั้ง ผู้มีสิทธิ หรือเจ้าบ้านสามารถนำสำเนาทะเบียนบ้าน และบัตรประชาชน หรือบัตรประจำตัวอื่นที่ทางราชการออกให้ไปแจ้งได้ที่หน่วยทะเบียนราษฎร (หน่วยออกบัตรประชาชน) ในกรณีกรุงเทพมหานครสามารถไปแจ้งได้ที่สำนักงานเขต กรณีต่างจังหวัดสามารถแจ้งได้ที่ที่ว่าการอำเภอ ก่อนวันเลือกตั้ง ไม่น้อยกว่า 10 วัน หรือภายในวันที่ 14 มีนาคม

กรณีพบว่า มีชื่อผู้มีสิทธิเลือกตั้ง แต่คนนั้นไม่ได้มีชื่ออยู่ในทะเบียนบ้านเดียวกันด้วย ให้ผู้มีสิทธิเลือกตั้ง หรือเจ้าบ้านยื่นคำร้องขอถอดถอนรายชื่อที่เกินมานั้น ก่อนวันเลือกตั้ง ไม่น้อยกว่า 10 วัน โดยนำทะเบียนบ้านไปเป็นหลักฐานด้วย

ดูให้ดี เบอร์ผู้สมัครของพรรคเดียวกัน แตกต่างกันไปตามเขต

เขตที่ 1

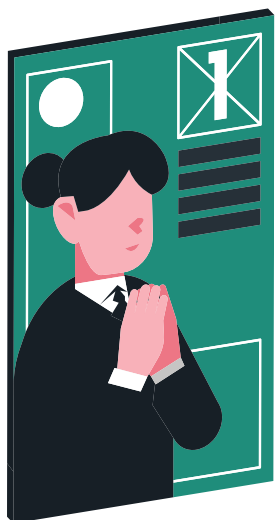

พรรค A

เขตที่ 5



พรรค A

ตามกติกาการเลือกตั้งใหม่ ผู้สมัคร ส.ส. จากพรรคเดียวกันที่ลงสมัครแต่ละเขตจะได้หมายเลขไม่ซ้ำกันขึ้นอยู่กับลำดับการมาสมัคร แต่ถ้ามาสมัครพร้อมกันก็ต้องจับฉลาก กติกานี้อาจสร้างความสับสนให้ประชาชนที่ไปลงคะแนนอย่างมาก ถ้าไปเห็นสื่อประชาสัมพันธ์ การหาเสียงของเขตเลือกตั้งตติๆ กันแล้วจำเอามากากบาทในเขตตัวเอง อาจจะไม่เลือกผิดคน เลือกผิดพรรคได้ ทางที่ดีก่อนเข้าคูหาตรวจสอบหมายเลขผู้สมัครที่ต้องการเลือกให้แน่ใจ อีกครั้งที่บอร์ดหน้าหน่วยลงคะแนนของตัวเอง หรือถ้าชื่นชอบพรรคใดให้จำโลโก้พรรคให้แม่น

ข้อห้ามสำหรับวันเลือกตั้ง



1.

ห้ามจำหน่ายเครื่องดื่มแอลกอฮอล์ตั้งแต่ 18.00 น. ของวันก่อนเลือกตั้ง ถึงเวลา 18.00 น. ของวันเลือกตั้ง หรือตั้งแต่หกโมงเย็นวันที่ 23 มีนาคม 2562 ถึงหกโมงเย็นของ วันที่ 24 มีนาคม 2562 แต่ไม่ได้ห้ามการดื่มสุรา

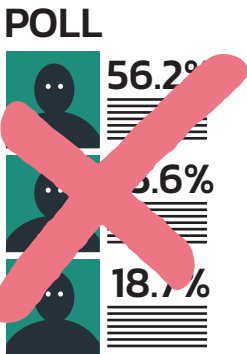

2.

ห้ามเผยแพร่ผลโพลในช่วง 7 วันก่อนวันเลือกตั้ง จนถึงเวลาปิดหีบ (17.00 น.ของวันเลือกตั้ง) ห้ามเฉพาะการเผยแพร่ผล เพราะกลัวจะเป็นการชี้นำ แต่ไม่ได้ห้ามทำโพลสำรวจความคิดเห็น

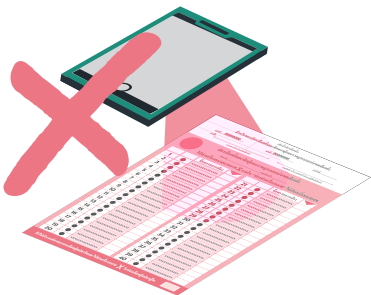

ห้ามถ่ายภาพบัตรเลือกตั้งที่ทำเครื่องหมายแล้ว แต่ไม่ได้ห้ามถ่ายภาพอื่นๆ เป็นที่ระลึกเมื่อไปลงคะแนนเสียง

ถ้าไม่ไปเลือกตั้งแจ้งเหตุขัดข้องก่อนนะ

สำหรับคนที่ติดภารกิจสำคัญ ไม่สามารถไปออกเสียงเลือกตั้งได้ในวันที่ 24 มีนาคม 2562 สามารถไปแจ้งเหตุไม่ไปใช้สิทธิได้ที่หน่วยทะเบียนราษฎร (หน่วยออกบัตรประชาชน) ผู้มีภูมิลำเนาอยู่ในกรุงเทพมหานคร ให้ไปที่สำนักงานเขต ผู้มีภูมิลำเนาอยู่จังหวัดอื่นให้ไปที่ว่าการอำเภอ ภายใน 7 วัน ก่อนหรือหลังวันเลือกตั้ง คือระหว่างวันที่ 17 - 31 มีนาคม

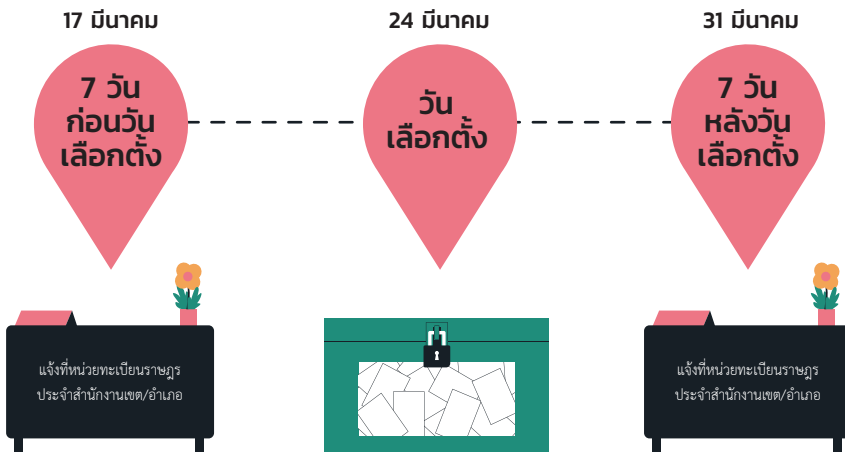

โดยพิจารณาจาก มีเหตุเร่งด่วน เจ็บป่วย พิกัด ทูพพลภาพ ผู้อยู่ต่างประเทศ หรือผู้สูงอายุ ที่ไม่สามารถเดินทางได้ มีถิ่นอาศัยอยู่ไกล หรือตามเหตุสุดวิสัยอื่น

หากไม่ไปใช้สิทธิโดยไม่แจ้งเหตุหรือแจ้งเหตุแต่เจ้าหน้าที่เห็นว่าไม่ใช่เหตุอันควร จะเสียสิทธิบางประการ เช่น สิทธิในการยื่นคำร้องคัดค้านการเลือกตั้ง สิทธิสมัครรับเลือกตั้ง มีกำหนดครั้งละสองปีนับจากวันเลือกตั้งที่ไม่ได้ไป เว้นแต่ระหว่างเวลาดังกล่าวมีการจัดการเลือกตั้งทั่วไปขึ้น และผู้ถูกตัดสิทธิไปใช้สิทธิเลือกตั้ง การตัดสิทธิจากการเลือกตั้งครั้งก่อนก็เป็นอันเลิกไป

บทที่ : 2

เข้าใจระบบเลือกตั้ง ก่อนตัดสินใจกา



รู้ก่อนกา
กลเกม
เลือกตั้ง
'62 

ประชาชนกาบัตรใบเดียว มีความหมายสี่อย่าง

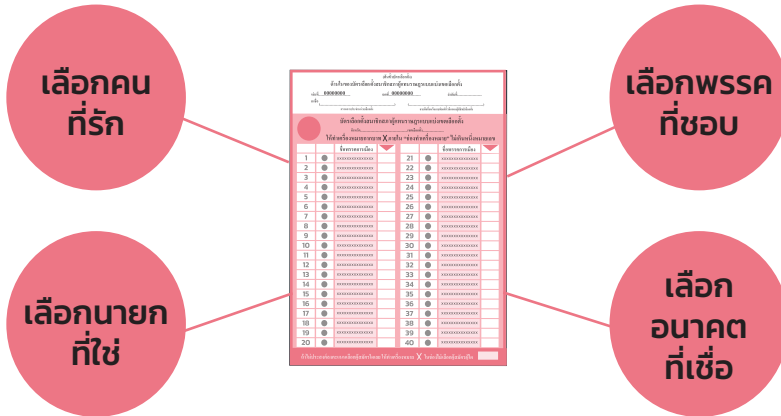

การเลือกตั้งที่จะเกิดขึ้นในปี 2562 มี ส.ส. จากสองระบบ คือ ระบบแบ่งเขตเลือกตั้ง และระบบบัญชีรายชื่อแต่จะใช้บัตรเลือกตั้งใบเดียวให้ประชาชนกาบาทเลือกบุคคลที่ขึ้นชอบเป็น ส.ส. แบบแบ่งเขตแล้วคะแนนที่เลือกไปจะมีความหมายสี่ประการ

1) ใช้เลือกคนที่รัก

เพื่อตัดสินใจว่า คนที่ได้คะแนนสูงสุดในเขตการเลือกตั้งนั้น จะได้เป็น ส.ส. ตัวแทนของเขต

2) ใช้เลือกพรรคที่ชอบ

คะแนนที่เลือกจะถูกนำไปรวมกันทั้งประเทศเพื่อคำนวณจำนวนที่นั่ง ส.ส. ระบบบัญชีรายชื่อของพรรคนั้น

3) ใช้เลือกนายกฯ ที่ใช้

ส.ส. ทั้งจากระบบแบ่งเขตและระบบบัญชีรายชื่อ จะไปรวมกันเพื่อเลือกนายกรัฐมนตรีแทนเราอีกชั้นหนึ่ง

4) ใช้เลือกอนาคตที่เชื่อ

ในการเลือกตั้งปี 2562 จะวัดกันระหว่างความนิยม คสช. กับความไม่นิยม คสช. ซึ่งประชาชนจะช่วยกันบอกด้วยว่าอยากได้อนาคตประเทศไทยแบบที่ผ่านมากกว่าสี่ปีหรือไม่?

ดูตัวเลือกให้ดี ทุกพรรคเสนอ 3 ชื่อ เตรียมเป็นนายกฯ

กติกาการเลือกตั้งครั้งนี้ เราจะได้เห็นรายชื่อผู้เข้าชิงเก้าอี้นายกรัฐมนตรีก่อน เพราะพรรคการเมืองถูกบังคับให้ต้องเสนอรายชื่อพรรคละไม่เกิน 3 รายชื่อก่อนการเลือกตั้ง เพื่อให้ประชาชนคาดหมายได้ว่า ถ้าพรรคการเมืองนั้นชนะการเลือกตั้งและได้จัดตั้งรัฐบาล จะเสนอใครเป็นนายกรัฐมนตรี ประชาชนก็ต้องดูให้ดีว่า อยากรได้นายกรัฐมนตรีหน้าตาแบบไหน? จะได้เลือกได้ถูกต้อง

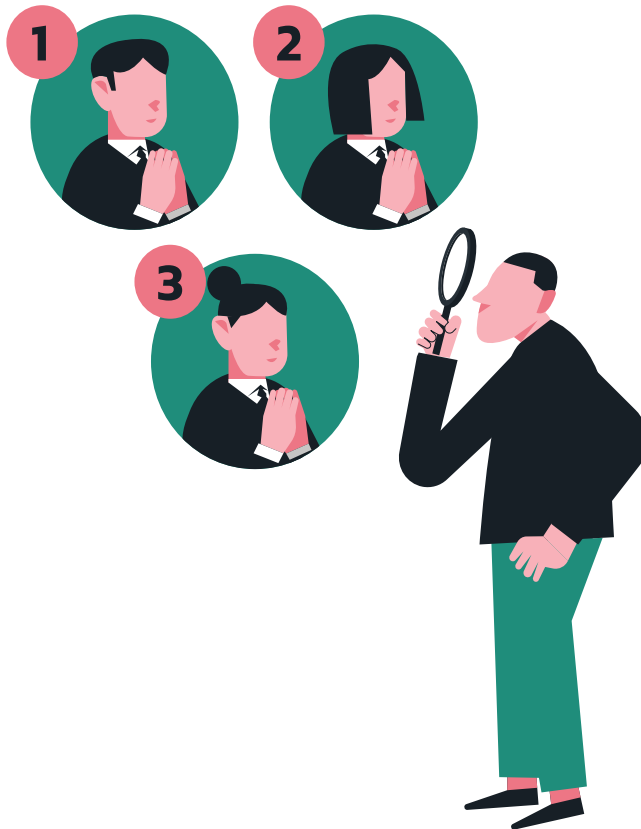

รัฐสภาหลังเลือกตั้ง จะมีสมาชิก 750 คน

แบ่งเป็น

ส.ส. จากระบบ
แบ่งเขต
350 คน

ส.ส. จากระบบ
บัญชีรายชื่อ
150 คน

ส.ว. จากการ
เลือกของ คสช.
250 คน

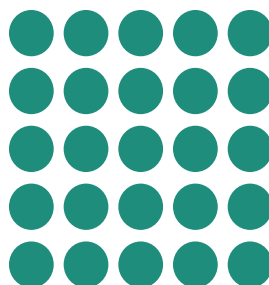
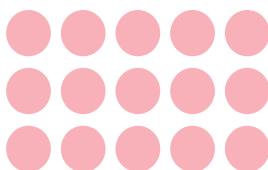
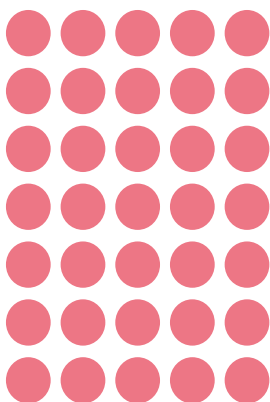

● = 10 คน

ทั้ง 750 คน จะร่วมกันเลือกนายกรัฐมนตรี

หากพรรคการเมืองใด ต้องการจัดตั้งรัฐบาลต้องหาเสียงสนับสนุนให้ได้มากกว่าครึ่งหนึ่ง หรือ 376 เสียง หาก คสช. ต้องการจะเป็นรัฐบาลก็อาจต้องหาเสียงสนับสนุนแค่ 126 เสียง เมื่อรวมกับ ส.ว. ที่คัดเลือกมาเองอีก 250 เสียงก็จะได้ 376 เสียง ไม่ยากเย็น

วิธีจัดสรร จำนวนที่นั่งในสภา

1. สำหรับ ส.ส. แบบแบ่งเขตใครได้คะแนน มากที่สุดชนะไปเลย

คะแนนที่ประชาชนออกเสียงไปจะใช้ตัดสินกันโดยตรงเลย ผู้สมัครที่ได้รับคะแนนเสียงสูงสุดในเขตเลือกตั้งนั้นๆ จะได้ที่นั่ง ส.ส. เป็นตัวแทนของเขตเลือกตั้งนั้นๆ เลย โดยไม่ต้องคำนึงว่า คนที่ได้คะแนนลำดับที่สอง และลำดับอื่นๆ จะได้คะแนนมากน้อยเพียงใด

Vote NO มีความหมาย

ผู้สมัครที่จะได้เป็น ส.ส. ยังต้องชนะจำนวนเสียงที่กาในช่อง 'ไม่ประสงค์ลงคะแนน' หรือ Vote NO ด้วย ถ้าแพ้ Vote NO เขตนั้นๆ จะต้องเลือกตั้งใหม่ โดยผู้สมัครรายเดิมไม่สามารถกลับมาสมัครได้อีก เพราะประชาชนได้แสดงเจตจำนงแล้วว่า ไม่อยากเลือกผู้สมัครทั้งหมดที่เข้าแข่งขันในคราวนั้น



2. สำหรับ ส.ส. บัญชีรายชื่อ เอาคะแนน ทั้งประเทศมาคำนวณสูตรคณิตศาสตร์ สามชั้น

สูตรคณิตศาสตร์นี้ ปรากฏอยู่ในรัฐธรรมนูญมาตรา 91 และ กฎหมายเลือกตั้ง มาตรา 128 เป็นสูตรที่เขียนขึ้นเป็นครั้งแรกและจะทดลองใช้เป็นครั้งแรก โดยให้เอาคะแนนที่ประชาชนกากบาทเลือก ส.ส. แบบแบ่งเขตของแต่ละพรรคการเมืองมารวมกันทั่วประเทศ แล้วคำนวณดังนี้

หากคิดคำนวณแล้วได้เศษเป็นทศนิยม ให้ใช้จำนวนเต็มก่อนยังไม่ต้องนับทศนิยม แต่ถ้าได้ ส.ส. แบบบัญชีรายชื่อยังไม่ครบ 150 คน ก็ให้พรรคการเมืองที่ได้ทศนิยมสูงสุด ได้ที่นั่งเพิ่มก่อน ไล่ไปตามลำดับ

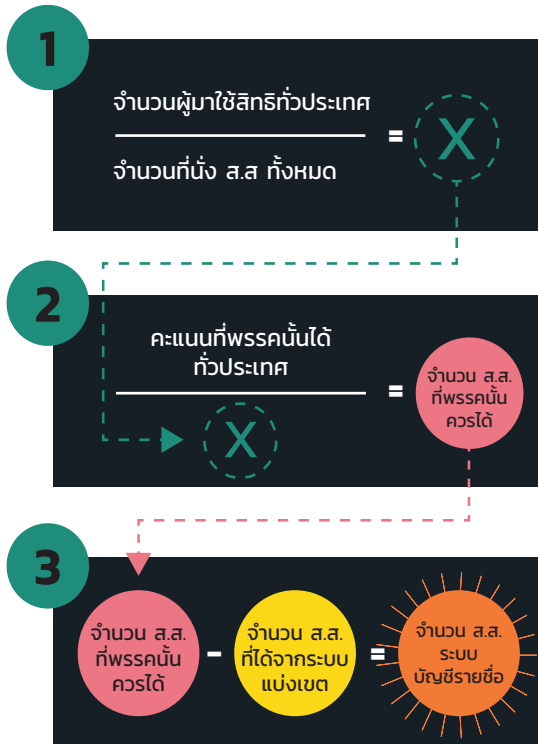

1) นำจำนวนผู้มาใช้สิทธิเลือกตั้งทั่วประเทศ ไม่รวมบัตรเสียเป็นตัวตั้งหารด้วยจำนวน ส.ส. ทั้งหมด คือ 500 จะได้ผลลัพธ์เป็นตัวเลขชุดหนึ่ง ที่อนุมานว่าเป็นค่าเฉลี่ยของจำนวนประชากรต่อ ส.ส. หนึ่งที่นั่ง

2) เมื่อจะหาจำนวน ส.ส. ของพรรคการเมืองใดก็นำคะแนนรวมทั้งประเทศที่พรรคการเมืองนั้นได้จากการเลือกตั้งในระบบแบ่งเขตมาเป็นตัวตั้งแล้วนำตัวเลขที่ได้จากข้อ (1) ไปหาร ผลลัพธ์จะเป็นจำนวน ส.ส. ที่พรรคการเมืองนั้นควรมีได้ในการเลือกตั้งครั้งนี้

3) นำจำนวน ส.ส. ที่พรรคการเมืองนั้นควรมีได้จากข้อ (2) มาเป็นตัวตั้ง ลบด้วยจำนวน ส.ส. แบบแบ่งเขตทั้งหมดที่พรรคการเมืองนั้นได้มาแล้ว ผลลัพธ์คือ จำนวน ส.ส. จากระบบบัญชีรายชื่อที่พรรคการเมืองนั้นจะได้รับ

สูตรการคำนวณเช่นนี้ มีข้อดี คือ ทำให้ทุกคะแนนที่ประชาชนออกเสียงไปมีความหมาย แม้จะลงคะแนนให้กับผู้สมัครที่ไม่ชนะในเขตนั่นๆ คะแนนก็ยังถูกหยิบมาใช้ได้อีกชั้นหนึ่ง แต่ก็มีข้อเสียคือ ระบบแบบนี้ก็ทำให้พรรคการเมืองขนาดใหญ่เสียเปรียบ หากชนะการเลือกตั้งในระบบแบ่งเขตจำนวนมาก ก็อาจจะได้ ส.ส. จากระบบบัญชีรายน้อยมาก หรือไม่ได้เลย ขณะที่พรรคการเมืองขนาดกลางๆ ที่มีฐานเสียงแข็งแรงเฉพาะในบางพื้นที่ อาจจะได้ ส.ส. จากระบบบัญชีรายชื่อมากกว่าความนิยมของประชาชนที่มีอยู่จริงๆ

บทที่ : 3

สำรวจจุดยืน พรรคการเมือง



รู้ก่อนกา
กลเกม
เลือกตั้ง
'62

สำรวจจุดยืน พรรคการเมือง ใครอยู่ที่ไหนในสนามเลือกตั้ง 62

การเลือกตั้งปี 2562 ใช้ระบบจัดสรรปันส่วนผสม หรือระบบ MMA มีจุดเด่นสำคัญอยู่ที่ การใช้บัตรเลือกตั้งใบเดียว เลือก ส.ส. แบบแบ่งเขต และคะแนนจะถูกนำมาใช้คิด ส.ส. แบบบัญชีรายชื่อของพรรคที่กาไปด้วย

ในสนามการเลือกตั้งนี้ คสช. เตรียมส่งพรรคการเมืองของตัวเองลงสนามเพื่อหวังสืบทอดอำนาจต่อ ส่วนพรรคการเมืองที่มีจุดยืนตรงข้ามกับ คสช. ก็รอโอกาสเลือกตั้งเพื่อทวงอำนาจและประชาธิปไตยคืนตามระบบใหม่ ถ้าพรรคใดได้ ส.ส. แบบแบ่งเขตมากก็จะได้ ส.ส. แบบบัญชีรายชื่ออย่างน้อยหรืออาจไม่ได้เลย และถ้าพรรคการเมืองใดได้ ส.ส. แบบแบ่งเขตน้อยหรือไม่ได้เลยก็อาจได้ ส.ส. บัญชีรายชื่อมาก ระบบนี้ทำให้พรรคขนาดใหญ่ ได้รับผลกระทบมากหากส่งผู้สมัครลงทุกเขตและชนะเยอะ ก็อาจจะได้ ส.ส. แบบบัญชีรายชื่อ น้อย เราจึงเห็นปรากฏการณ์ที่ ส.ส. จากพรรคเพื่อไทยย้ายไปสังกัดพรรคที่เกิดขึ้นใหม่หลายพรรค นี้อาจเป็น ยุทธศาสตร์ “แยกกันเดิน ร่วมกันตี”

ด้านพรรคขนาดกลาง อย่างเช่น พรรคภูมิใจไทย พรรคชาติไทยพัฒนา ฯลฯ มีแนวโน้มจะได้ ส.ส. เพิ่มขึ้น จากระบบนี้ ส่วนพรรคประชาธิปัตย์ นับเป็นหนึ่งในตัวแปรในการร่วมจัดตั้งรัฐบาลแต่พรรคการเมืองเหล่านี้ก็ยังมีจุดยืนที่ไม่ชัดเจนว่า จะเข้าร่วมกับฝั่งไหน

ขณะนี้ยังมีพรรคการเมืองเกิดขึ้นใหม่หลายพรรค ส่วนใหญ่จะมาพร้อมกับอุดมการณ์ที่ชัดเจน ถ้าไม่สนับสนุน คสช. สุดทาง ก็เสนออนาคตประเทศแบบตรงกันข้ามกับ คสช. ไปเลย

ระบบเลือกตั้งใหม่จะทำให้พรรคขนาดใหญ่ไม่สามารถจัดตั้งรัฐบาลพรรคเดียวได้ เพราะการเลือกนายกรัฐมนตรี ต้องใช้เสียงเกินกึ่งหนึ่งของรัฐสภา คือ 376 เสียง จาก 750 คน ดังนั้น หนทางที่พรรคการเมืองจะสามารถชนะการเลือกตั้งอำนาจของ คสช. ได้ ประชาชนต้องเลือก ส.ส. จากพรรคที่มีจุดยืนไม่เข้าร่วมกับ คสช. ให้เกิน 376 คน และฉีกกำลังกันเพื่อจัดตั้งรัฐบาลที่มาจากประชาชน ขณะที่ คสช. มี ส.ว. แต่งตั้งเป็นทุนเดิมอยู่ 250 เสียง ต้องการ ส.ส. อีก 126 เสียง ก็จะตั้งรัฐบาลสืบทอดอำนาจต่อไปได้

เราจึงจำเป็นที่จะต้องศึกษาว่า ส.ส. แบบแบ่งเขตที่เราจะกากบาทเลือก สังกัดอยู่พรรคไหน และพรรคนั้นมีจุดยืนต่ออนาคตอย่างไร มาลองดูกัน

พรรคที่เคยทำงานร่วมกับ คสช.

พรรคในกลุ่มนี้เป็นพรรคที่แกนนำพรรคคนสำคัญ เคยทำงานร่วมกับ คสช. บางคนเป็นรัฐมนตรี อดีตสมาชิกสภาปฏิรูปประเทศ สมาชิกสภานิติบัญญัติแห่งชาติ ฯลฯ



พรรคพลังประชาชนรัฐ (ตัวย่อ พปชร.) พรรคเกิดใหม่ ที่สนับสนุนให้ พล.อ.ประยุทธ์ จันทร์โอชา กลับมาเป็นนายกรัฐมนตรี โดยมีแกนนำคนสำคัญล้วนเป็นรัฐมนตรีในยุคของ คสช. อย่าง อุดม สวานายน รมว.กระทรวงอุตสาหกรรม เป็นหัวหน้าพรรค, สุวิทย์ เมษินทรีย์ รมว.กระทรวงวิทยาศาสตร์และเทคโนโลยี เป็นรองหัวหน้าพรรค, สนธิรัตน์ สนธิจิรวงศ์ รมว.กระทรวงพาณิชย์ เป็นเลขาธิการพรรค และมี กอบศักดิ์ ภูตระกูล รัฐมนตรีประจำสำนักนายกรัฐมนตรีเป็นโฆษกพรรค แถมชื่อพรรคก็ยังไปตรงกับนโยบายหลักของ คสช. คือ “โครงการประชารัฐ” ที่ขึ้นป้ายโดดเด่นอยู่ทั่วทุกหมู่บ้านของประเทศไทย

สมาชิกพรรคพลังประชาชนรัฐมีอดีต ส.ส. และอดีตรัฐมนตรี จากพรรคเพื่อไทย, พรรคประชาธิปัตย์และแกนนำ กปปส. ร่วมอยู่ด้วย ช่วงเริ่มก่อตั้งถูกวิจารณ์ว่า เดินสายดูตักการเมืองจากค่ายต่างๆ แกนนำพรรคอย่าง สมศักดิ์ เทพสุทิน เคยกล่าวว่า “รัฐธรรมนูญฉบับนี้ดีไซน์มาเพื่อพวกเรา” จึงมั่นใจว่าหลังเลือกตั้งพรรคจะเป็นแกนนำจัดตั้งรัฐบาลแน่นอน



พรรคประชาชนปฏิรูป



พรรคประชาชนปฏิรูป (ตัวย่อ ปชช.) พรรคเกิดใหม่ที่มี ธนวัฒน์ สุขเกษม เป็นผู้ยื่นจดแจ้ง และมี ไพบุลย์ นิติตะวัน อดีต สปช. เป็นหัวหน้าพรรค มีจุดยืนชัดเจนประกาศ สนับสนุน พล.อ.ประยุทธ์ จันทร์โอชา ให้กลับมาเป็นนายกรัฐมนตรีหลังการเลือกตั้ง



พรรครวมพลังประชาชาติไทย



พรรครวมพลังประชาชาติไทย (ตัวย่อ รปช.) พรรคเกิดใหม่ ในยุค คสช. ที่มี ทวีศักดิ์ ณ ตะกั่วทุ่ง นายความส่วนตัวของ สุเทพ เทือกสุบรรณ เป็นผู้จดทะเบียน และ สุเทพ เทือกสุบรรณ ประกาศตัวเป็นสมาชิกเดินเคียงข้างพรรคนี้ โดยมี ม.ร.ว.จตุรงค์พล โสณกุล หรือ “หม่อมเต่า” เป็นหัวหน้าพรรค และมี อเนก เหล่าธรรมทัศน์ อดีตประธานคณะกรรมการปฏิรูปประเทศ ของ คสช. เป็นมันสมองของพรรค สมาชิกส่วนหนึ่งของพรรคเป็น กปปส. และมีท่าทีชัดเจนเห็นด้วยกับแนวทางการบริหารประเทศของ คสช. และประกาศว่าจะสนับสนุน พล.อ.ประยุทธ์ เป็นนายกรัฐมนตรี

พรรคเพื่อไทย และเครือข่าย

กลุ่มพรรคเพื่อไทย และพรรคเครือข่าย ที่มีทั้ง แกนนำ และ ส.ส. แยกตัวออกมาจาก พรรคเพื่อไทย ประกาศจุดยืนเพื่อประชาธิปไตย และไม่เอาแนวทางแบบ คสช. จุดขาย คือ ประสบการณ์ที่เคยทำงานการเมืองและผลักดันนโยบายสำคัญๆ ได้สมัยที่เคยเป็นรัฐบาล



พรรคเพื่อไทย (ตัวย่อ พท.) เป็นพรรครัฐบาลล่าสุดก่อนถูก คสช. ยึดอำนาจในปี 2557 จุดยืนของพรรคชัดเจนว่า ตรงข้ามกับ คสช. สืบทอดเจตนารมณ์มาจากพรรคไทยรักไทย และ พรรคพลังประชาชนที่ถูกสั่งยุบพรรคไปจากความขัดแย้งทางการเมืองในทศวรรษที่ผ่านมา

ตำแหน่งหัวหน้าพรรค คือ พล.ต.ท.วิโรจน์ เปาอินทร์ และมีภูมิธรรม เวชยชัย เป็นเลขาธิการพรรค ขณะที่สุชาติ สวัสดิ์ศรี อดีตรัฐมนตรี อดีตรัฐมนตรี รับตำแหน่งประธานคณะกรรมการยุทธศาสตร์ด้านการเลือกตั้ง นอกจากนี้ยังมีแกนนำพรรคคนสำคัญ เช่น เสนาะ เทียนทอง, โกคิน พลกุล, เฉลิม อยู่บำรุง, วัฒนา เมืองสุข ฯลฯ

เลือกตั้งครั้งนี้พรรคเพื่อไทยขายสโลแกน “นักบริหารมืออาชีพ” เพื่อพาประเทศไทยออกจากความสิ้นหวังในยุค คสช. และสร้างโอกาสให้คนไทยหายจน สำหรับผู้ทำชิงเก้าอี้นายกรัฐมนตรี จากพรรคเพื่อไทยคาดว่าจะเป็ น สุชาติ สวัสดิ์ศรี และชัชชาติ สิทธิพันธุ์ อดีตรัฐมนตรีว่าการกระทรวงคมนาคม



พรรคไทยรักษาชาติ (ตัวย่อ ทชช.) เกิดจากแกนนำหลายคนที่เคยอยู่กับพรรคเพื่อไทย, แกนนำ นปช. คนรุ่นใหม่ที่เป็นลูกหลานนักการเมือง หัวหน้าพรรค คือ ปรีชาพล พงษ์พาณิชย์ และมี มิติติ ดิยะไพรัช เป็นเลขาธิการพรรค แกนนำคนสำคัญอื่นๆ เช่น เยาวเรศ ชินวัตร, ชัตติยา สวัสดิผล และ ยังสมทบด้วยนักการเมืองรุ่นใหญ่ เช่น จาตุรนต์ ฉายแสง, พิชัย นริพทะพันธุ์, ญัฐวุฒิ ใสยเกื้อ ฯลฯ ทั้งนี้ตัวย่อของพรรคถูกตั้งข้อสังเกตว่าคล้ายชื่อ “ทักษิณ ชินวัตร”



พรรคเพื่อชาติ (ตัวย่อ พช.) ถูกมองว่า เป็นพรรคของกลุ่มแนวร่วมประชาธิปไตยต่อต้านเผด็จการแห่งชาติ (นปช.) โดยมีแกนนำคนสำคัญ คือ ยงยุทธ ดิยะไพรัช อดีตประธานรัฐสภา และ จตุพร พรหมพันธุ์ ประธาน นปช. ทั้งนี้ ยงยุทธ และจตุพร ไม่สามารถลงสมัครรับเลือกตั้งได้ เพราะเคยรับโทษจำคุก พรรคเพื่อชาติมีหัวหน้าพรรค คือ สงคราม กิจเลิศไพโรจน์ อดีต ส.ส. พรรคพลังประชาชน และมี ลินดา เชิดชัย อดีต ส.ส. พรรคเพื่อไทย เป็นเลขาธิการพรรค



พรรคประชาชน (ตัวย่อ ปช.) นำโดย 'กลุ่มวาดะห์' ซึ่งแยกตัวออกจากพรรคเพื่อไทย มียุทธศาสตร์ที่มุ่งเน้นพื้นที่สามจังหวัดชายแดนภาคใต้ นำโดย วันมูหะมัดนอร์ มะทา นอกจากนี้ยังมีแกนนำพรรคคนสำคัญ อย่าง อารีพันธ์ุ อุดรสินธุ์, วรวิทย์ มะภูถี อดีตกรรมการบริหารพรรคเพื่อไทย เป็นรองหัวหน้าพรรค, พล.ต.อ.ทวี สอดส่อง อดีตเลขาธิการ ศอ.บต. เป็นเลขาธิการพรรค

พรรคการเมืองหน้าใหม่ ไม่เอา คสช.

“พรรคการเมืองหน้าใหม่” จำนวนหนึ่ง ซึ่งจัดตั้งขึ้นโดยมีจุดยืนชัดเจนว่า ไม่เอา คสช. คนส่วนใหญ่ในประเทศอาจจะยังไม่คุ้นชื่อ ทั้งชื่อพรรค และชื่อคน ด้วยข้อจำกัดของกติกาการเลือกตั้งใหม่ ทุกพรรคจะต้องส่ง ส.ส. ลงระบบเขตเลือกตั้งให้มากที่สุด เพื่อนำมาคิดเป็นจำนวนที่นั่ง ส.ส. แบบบัญชีรายชื่อ นับเป็นความท้าทายว่า พรรคเหล่านี้จะสามารถคว้าที่นั่งในสภาได้เท่าไร



พรรคอนาคตใหม่ (ตัวย่อ อนาคต.) เป็นพรรคการเมืองแรกๆ ที่ชูจุดยืน “คนรุ่นใหม่” ภายใต้การนำของ ธนาธร จึงรุ่งเรืองกิจ หรือฉายา “ไพร่หมื่นล้าน” อดีตรองประธานกรรมการบริหารกลุ่มบริษัทไทยซัมมิท และปิยบุตร แสงกนกกุล เลขาธิการพรรค อดีตนักวิชาการคณะนิติราษฎร์ จุดเด่นของพรรคนี้ เป็นการรวมตัวกันของนักวิชาการ นักกิจกรรมทางการเมือง นักธุรกิจ และกลุ่มคนรุ่นใหม่ ที่ชูอุดมการณ์ในทางก้าวหน้าด้านประชาธิปไตยและสิทธิมนุษยชน เช่น ชำนาญ จันทร์เรือง นักวิชาการด้านรัฐศาสตร์, พรรณิการ์ วาณิช อดีตสื่อมวลชน, รังสิมันต์ โรม นักกิจกรรมที่ต่อต้าน คสช. และพิธา ลิ้มเจริญรัตน์ นักธุรกิจ เป็นต้น

สามัญชน

พรรคสามัญชน



พรรคสามัญชน (ตัวย่อ สช.) เป็นพรรคที่เพิ่งเกิดขึ้นใหม่ มีที่มาจาก 'ขบวนการสามัญชน' ที่ก่อรูปขึ้นตั้งแต่ปี 2555 ผู้ร่วมก่อตั้งพรรคและสมาชิกมาจากเครือข่ายนักกิจกรรมทางสังคม เอ็นจีโอ และผู้ได้รับผลกระทบจากนโยบายสาธารณะ ส่วนใหญ่ในพื้นที่ภาคอีสาน หัวหน้าพรรค คือ เลิศศักดิ์ คำคงศักดิ์ ผู้เคลื่อนไหวเรื่องการสร้างเหมืองแร่ และมีเลขาธิการพรรค คือ กิตติชัย งามชัยพิสิฐ ผู้ริเริ่มกิจกรรมจุดเทียนเขียนสันติภาพ รมรณรงค์เลือกตั้งช่วงต้นปี 2557



พรรคเสรีรวมไทย



พรรคเสรีรวมไทย (ตัวย่อ สร.) ภายใต้การนำของ พล.ต.อ.เสรีพิศุทธ์ เตมียาเวส อดีตผู้บัญชาการตำรวจแห่งชาติ ผู้ได้รับฉายา “วีรบุรุษนาแก” และ “มือปราบตงฉิน” มีจุดขายที่โดดเด่น คือ ข้อเสนอปฏิรูปกองทัพ เพื่อป้องกันการเกิดรัฐประหารในอนาคต



พรรคชาติไทยพัฒนา (ตัวย่อ ชทพ.) พรรคการเมืองเดิมของ บรรหาร ศิลปอาชา อดีตนายกรัฐมนตรี การเลือกตั้งครั้งนี้มีหัวหน้าพรรคคนใหม่ คือ กัญญา ศิลปอาชา ลูกสาวของบรรหาร และมี ประภัทร โพธิ์สุธน เป็นเลขาธิการพรรคและยังมีกลุ่มการเมือง คนดังหลายคนเข้าร่วม เช่น พลเอก สนธิ บุญยรัตกลิน “บิ๊กบัง” อดีตประธาน คมช. อดีตหัวหน้าพรรคมาตุภูมิ และกลุ่มสะสมทรัพย์ นครปฐม ที่ย้ายออกมาจากเพื่อไทย



พรรคชาติพัฒนา (ตัวย่อ ชพน.) หรือในชื่อเดิมว่า รวมชาติพัฒนา และรวมใจไทยชาติพัฒนา และชาติพัฒนาเพื่อแผ่นดิน สมาชิกส่วนใหญ่เป็นนักการเมืองหน้าเดิม มีหัวหน้าพรรค คือ เทวัญ ลิปตพัลลภ น้องชายของ สุวัจน์ ลิปตพัลลภ และยังมีบุคคลสำคัญหลายคนเข้าร่วม เช่น ดล เหวระกุล หนึ่งในเครือญาติของหนังสือพิมพ์เดลินิวส์ เป็นเลขาธิการพรรค วิว-เยาวภา บุรพลชัย อดีตนักกีฬาเทควันโดเหรียญทองแดงโอลิมปิก เป็นโฆษกพรรค



พรรคพลังท้องถิ่นไท (ตัวย่อ พทท.) มี ชัชวาลล์ คงอุดม หรือ “ซัช เต่าปูน” อดีต ส.ว. กรุงเทพมหานคร และบรรณาธิการบริหาร หนังสือพิมพ์สยามรัฐเป็นผู้ก่อตั้ง ในการเลือกตั้งครั้งนี้ชัชวาลล์ได้รับเลือกให้เป็นหัวหน้าพรรค และมี เกรียงไกร ภูมิเหล่าแจ้ง อดีต สปช. เป็นรองหัวหน้าพรรค ธีรศักดิ์ พานิชวิทย์ อดีต สปช. เป็นเลขาธิการพรรค นอกจากนี้ยังมีนักการเมืองหน้าเก่า คนดัง หลายคนเข้าร่วม เช่น ชื่นชอบ คงอุดม ลูกชายของ ชัชวาลล์ ซึ่งเป็นอดีต ส.ส. กทม. พรรคประชาธิปัตย์ และ รัฐภูมิ ไตคงทรัพย์ หรือ “ฟิล์ม” อดีตนักร้องนักแสดงชื่อดัง มาเข้าร่วมด้วย

กุลกรหม่อมหญิงอุบลรัตนฯ
(กต. ไม่รับรอง)



- 1. สุดารัตน์ เกียรติพันธุ์
- 2. ชัชชาติ สิทธิพันธุ์
- 3. ชัยเกษม นิติสิริ

พรรคไทยรักชาติ

พรรคอนาคตใหม่



พรรคเพื่อไทย

- 1. วันมูหะมัดนอร์ มะทา
- 2. พ.ต.ท.วี สอดส่อง
- 3. ณพทัย ทิวไฟงาม



พรรคประชาชน

พล.ต.อ. เสรีพิศุทธิ์ เตมียาเวส



พรรคเสรีรวมไทย



พรรคพลังประชารัฐ

พล.อ. ประยุทธ์ จันทร์โอชา

รายชื่อ นายกรัฐมนตรี ของแต่ละพรรค

● สารร จังรุ่งเรืองกิจ



พรรคประชาธิปัตย์

อภิสิทธิ์ เวชชาชีวะ



พรรคภูมิใจไทย

อนุทิน ชาญวีรกูล



พรรคพลังท้องถิ่นไท

1. ชัชวาลย์ คงอุดม
2. ศ.ดร.โกวิททย์ พวงงาม



พรรคชาติพัฒนา

1. สุวัฒน์ สิปปพัฒนาก
2. เทวัญ สิปปพัฒนาก
3. วรรณรัตน์ ชาญนุกูล



พรรคชาติไทยพัฒนา

กัญจนนา ศิลปอาชา

ว่าที่
มนตรี
การเมือง



**The BALLOT is stronger
 than the BULLET.**
 บัตรเลือกตั้ง มีพลังกว่า กระสุนปืน

- Abraham Lincoln

บทที่ : 4

**หลังเลือกตั้ง
ยังไม่ง่าย**

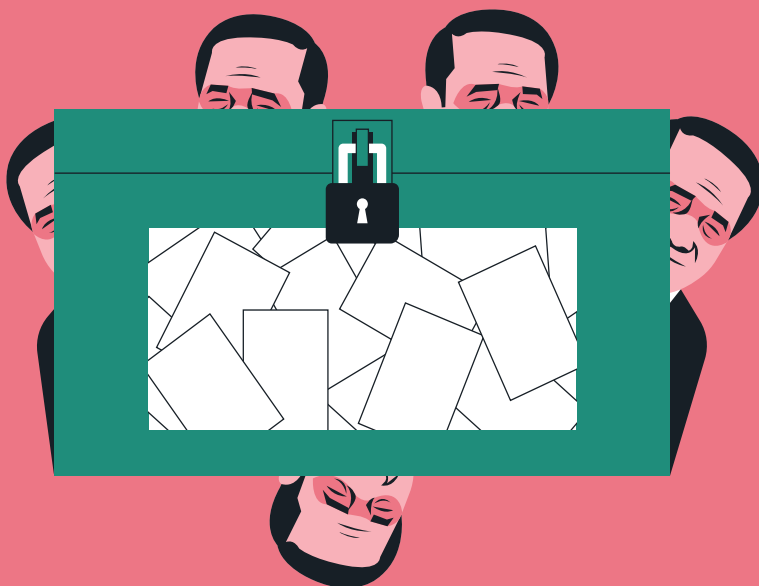

รู้ก่อนกา
กลเกม
เลือกตั้ง
'62 

วิธีการเลือกนายกรัฐมนตรี

รัฐธรรมนูญ 40, 50

การเลือกนายกรัฐมนตรีเป็นการ
ลงมติของ ส.ส. เท่านั้น



ใช้คะแนนเสียงจาก ส.ส. 251 เสียง
ในการเลือกนายกรัฐมนตรี



นายกรัฐมนตรีต้อง
มาจากการเลือกตั้ง

รัฐธรรมนูญ 60

การเลือกนายกรัฐมนตรีเป็น
การลงมติของ ส.ส. ร่วมกับ ส.ว.



ใช้คะแนนเสียงจาก ส.ส.+ส.ว. 376 เสียง
ในการเลือกนายกรัฐมนตรี

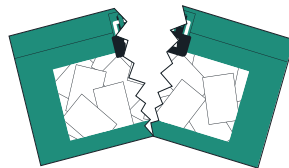

นายกรัฐมนตรีไม่จำเป็นต้อง
มาจากการเลือกตั้ง

เงื่อนไขเพิ่มเติม

- นายกรัฐมนตรีต้องอยู่ใน 1 ใน 3 รายชื่อ ของพรรคการเมือง โดยไม่จำเป็นต้องลงสมัคร ส.ส. ก็ได้
- คนที่จะถูกเสนอเป็นนายกรัฐมนตรี ต้องอยู่ในรายชื่อของพรรคที่ได้ ส.ส. 25 คนขึ้นไปและต้องได้รับการรับรองจาก ส.ส. 50 คนขึ้นไป
- คนที่จะได้เป็นนายกรัฐมนตรี ต้องมีเสียง ส.ส.+ส.ว. รับรอง มากกว่าครึ่งหนึ่งของรัฐสภาคือ 376 จาก 750 คน
- ส.ส.+ส.ว. 375 คนขึ้นไป ขอยกเว้น ให้เอา “คนนอก” บัญชีรายชื่อมาเป็นนายกรัฐมนตรีได้โดย ส.ส.+ส.ว. 500 คนเสนอชื่อ “นายกฯ คนนอก” มาได้เลย

คสช. คัดเลือก ส.ว. 250 คน มาเลือกนายกรัฐมนตรี

รัฐธรรมนูญ 2560 กำหนดให้ในช่วงห้าปีแรก มี ส.ว. 250 คน มีที่มา 3 แบบ แม้ขั้นตอนจะซับซ้อนแต่สุดท้ายทุกรายชื่อที่จะเข้ามาเป็น ส.ว. ต้องผ่านมือของ คสช. ก่อน

ส.ว. โดยตำแหน่ง 6 คน



พล.อ.ณัฐ อินทรเจริญ
ปลัดกระทรวงกลาโหม



พล.อ.พรพิพัฒน์ บุญญตรี
ผู้บัญชาการทหารสูงสุด



พล.อ.อภิรัชต์ คงสมพงษ์
ผู้บัญชาการทหารบก



พล.ร.อ.ลือชัย รุดดิษฐ์
ผู้บัญชาการทหารเรือ



พล.อ.อ.ชัยพฤกษ์ ดิษยะศริน
ผู้บัญชาการทหารอากาศ



พล.ต.อ.จักรทิพย์ ชัยจินดา
ผู้บัญชาการตำรวจแห่งชาติ

ส.ว. จากคณะกรรมการสรรหา 194 คน

คสช. ตั้ง
'คณะกรรมการสรรหา ส.ว.'



คณะกรรมการ
คัดเลือกกว่าที่ ส.ว.

400 คน



คสช. คัดเลือก
ให้เหลือ

194 คน



ส.ว. จากการคัดเลือกกันเองของ 10 กลุ่มอาชีพ 50 คน

ใช้วิธีเปิดรับสมัคร

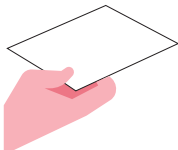

คัดเลือกกันเองในกลุ่มอาชีพ
ในระดับอำเภอ, จังหวัด, ประเทศ

รวม 200 คน

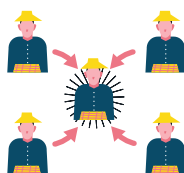

คสช. คัดเลือก
ให้เหลือ

50 คน



ส.ว. 250 คน ถือเป็นจำนวนหนึ่งในสามของรัฐสภาหลังการเลือกตั้ง และจะเป็นกลุ่มก้อนหลักที่จะลงมติเลือกนายกรัฐมนตรี ให้ได้คนที่ คสช. ต้องการ

นายกรัฐมนตรี จากการเลือกตั้งที่สง่างาม

นายกรัฐมนตรีที่สง่างามและมีความชอบธรรม
ควรมีองค์ประกอบดังนี้

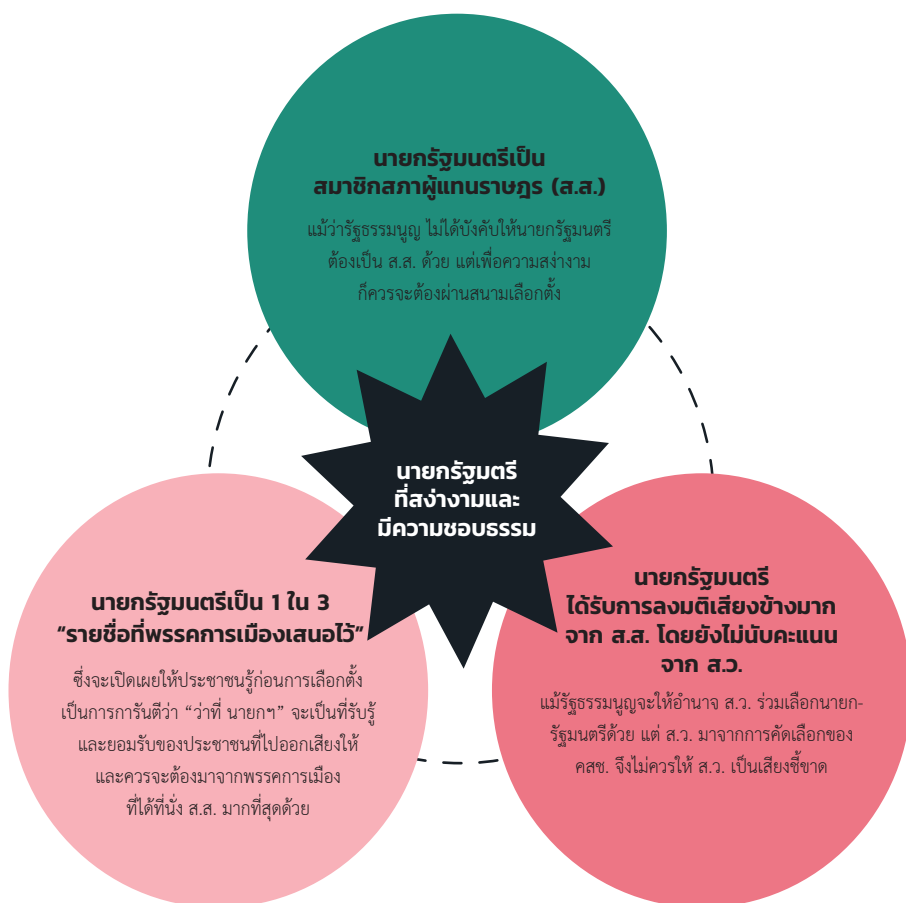

พล.อ.ประยุทธ์กลับมาเป็น นายกรัฐมนตรี ได้ 3 ช่องทาง

1. เป็นนายกฯ จากบัญชีของพรรคการเมือง

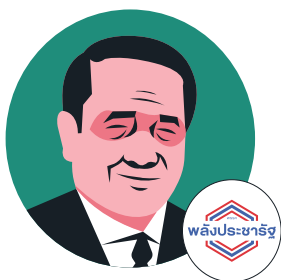

1. พรรคพลังประชารัฐเสนอชื่อ พล.อ.ประยุทธ์ จันทร์โอชา เป็นว่าที่นายกรัฐมนตรีของพรรค
2. พรรคพลังประชารัฐได้ ส.ส. อย่างน้อย 126 คน หรือหา ส.ส. จากพรรคอื่นมาร่วมรัฐบาลกันได้
3. ส.ว. 250 คน ที่มาจาก คสช. + ส.ส. พรรคพลังประชารัฐ 126 คน รวม 376 คนลงมติการเลือกให้เป็นนายกรัฐมนตรี

2. เป็นนายกฯ คนนอก



1. ส.ส. + ส.ว. 375 คนขึ้นไป ลงมติขอยกเว้น ให้มีนายกรัฐมนตรีที่เป็นคนอื่นนอกจากรายชื่อที่พรรคการเมืองเสนอไว้ได้
2. ส.ส. + ส.ว. 500 คน เสนอชื่อให้ พล.อ.ประยุทธ์ จันทร์โอชา ให้เป็นนายกรัฐมนตรี
3. ส.ส. + ส.ว. 376 คนขึ้นไป ลงมติเลือก พล.อ.ประยุทธ์ จันทร์โอชา ให้เป็นนายกรัฐมนตรี

3. เป็นนายกฯ ตั้งตัวเองด้วย ม.44

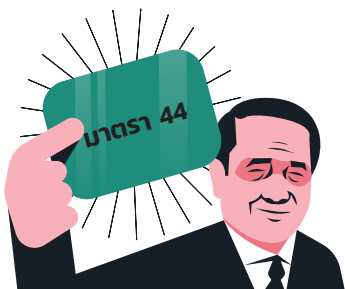

หาก คสช. ไม่พอใจกับผลการเลือกตั้งและเห็นว่า คสช. จะไม่สามารถตั้งรัฐบาลใหม่เพื่อสืบทอดอำนาจได้ พล.อ.ประยุทธ์ อาจใช้ “มาตรา 44” ทำให้การเลือกตั้งเป็นโมฆะ และแต่งตั้งตัวเอง เป็นนายกรัฐมนตรีอีกสมัยหนึ่งก็ยิ่งได้ คล้ายกับเป็นการรัฐประหารอีกครั้งนั่นเอง

4 จากการเมืองไทย

คาดการณ์ว่า คสช. จะใช้กลไกต่างๆ เพื่อจัดตั้งรัฐบาลให้ได้หลังการเลือกตั้ง แต่ตัวแปร

1

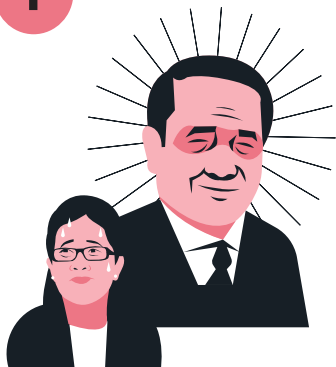

คสช. สืบทอดอำนาจได้สำเร็จ

พรรคที่สนับสนุน คสช. ได้ ส.ส. ≥ 126 ที่นั่ง
พรรคเพื่อไทย และเครือข่าย ได้ ส.ส. < 251 ที่นั่ง

1. พรรคของ คสช. สามารถจัดตั้งรัฐบาลพรรคเดียวได้
2. พรรคของ คสช. มีโอกาสจับมือกับพรรคอื่นร่วมกันตั้งรัฐบาลเสียงข้างมากได้
3. พรรคเพื่อไทยมีแนวโน้มจะเป็นฝ่ายค้านที่มีเสียงข้างน้อย

- จัดตั้งรัฐบาลพรรคเดียวได้
- รัฐบาลผ่านกฎหมาย และงบประมาณได้
- ฝ่ายค้านลงมติไม่ไว้วางใจรัฐบาลได้
- ประเทศเดินหน้าตามแนวทางของ คสช.
- ประเทศมีโอกาสเดินหน้าสู่ประชาธิปไตย

3

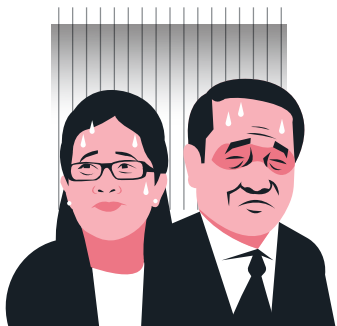

ไม่มีฝ่ายหนึ่งฝ่ายใดชนะ

พรรคที่สนับสนุน คสช. ได้ ส.ส. < 126 ที่นั่ง
พรรคเพื่อไทย และเครือข่าย ได้ ส.ส. < 251 ที่นั่ง

1. พรรคของ คสช. ไม่สามารถจัดตั้งรัฐบาลพรรคเดียวได้
2. ถ้าจะเป็นรัฐบาล พรรคของ คสช. ต้องจับมือกับหลายพรรค
3. พรรคร่วมรัฐบาลจะมีอำนาจต่อรองทางการเมืองสูง

- จัดตั้งรัฐบาลพรรคเดียวได้
- รัฐบาลผ่านกฎหมาย และงบประมาณได้
- ฝ่ายค้านลงมติไม่ไว้วางใจรัฐบาลได้
- ประเทศเดินหน้าตามแนวทางของ คสช.
- ประเทศมีโอกาสเดินหน้าสู่ประชาธิปไตย

หลังการเลือกตั้ง

จะขึ้นอยู่กับจำนวนที่นั่ง ส.ส. ที่พรรคของ คสช. และพรรคเพื่อไทยและเครือข่ายได้

2

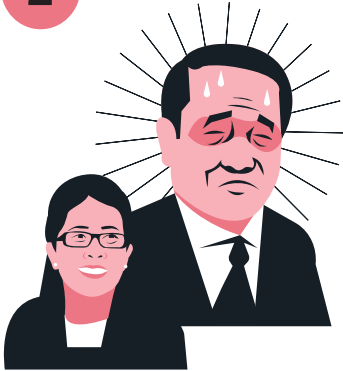

พรรคเพื่อไทยชนะถล่มทลาย

พรรคที่สนับสนุน คสช. ได้ ส.ส. < 126 ที่นั่ง
พรรคเพื่อไทย และเครือข่าย ได้ ส.ส. ≥ 251 ที่นั่ง

1. พรรคของ คสช. ไม่สามารถจัดตั้งรัฐบาลพรรคเดียวได้
2. ถ้าจะเป็นรัฐบาล พรรคของ คสช. ต้องจับมือกับพรรคอื่น และจะเป็นรัฐบาลเสียงข้างน้อย
3. พรรคเพื่อไทยมีแนวโน้มจะเป็นฝ่ายค้านที่มีเสียงข้างมาก

- จัดตั้งรัฐบาลพรรคเดียวได้
- รัฐบาลผ่านกฎหมาย และงบประมาณได้
- ฝ่ายค้านลงมติไม่ไว้วางใจรัฐบาลได้
- ประเทศเดินหน้าตามแนวทางของ คสช.
- ประเทศมีโอกาสเดินหน้าสู่ประชาธิปไตย

4

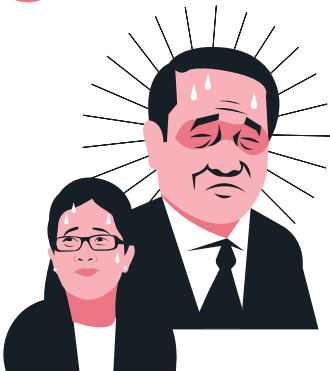

คสช. ตั้งรัฐบาล เพื่อไทยล้มรัฐบาล

พรรคที่สนับสนุน คสช. ได้ ส.ส. ≥ 126 ที่นั่ง
พรรคเพื่อไทย และเครือข่าย ได้ ส.ส. ≥ 251 ที่นั่ง

1. พรรคของ คสช. สามารถจัดตั้งรัฐบาลพรรคเดียวได้
2. พรรคของ คสช. มีโอกาสจับมือกับพรรคอื่นแต่ก็เป็นรัฐบาลเสียงข้างน้อย
3. พรรคเพื่อไทยมีแนวโน้มจะเป็นฝ่ายค้านที่มีเสียงข้างมาก

- จัดตั้งรัฐบาลพรรคเดียวได้
- รัฐบาลผ่านกฎหมาย และงบประมาณได้
- ฝ่ายค้านลงมติไม่ไว้วางใจรัฐบาลได้
- ประเทศเดินหน้าตามแนวทางของ คสช.
- ประเทศมีโอกาสเดินหน้าสู่ประชาธิปไตย

ไฟ 5 ใบสุดท้ายเพื่อ เปลี่ยนผลการเลือกตั้ง

หลังสิ้นสุดการลงคะแนนเสียงเลือกตั้ง กกต. มีเวลา 60 วัน ที่จะนับคะแนนและประกาศผล
อย่างเป็นทางการ ระหว่างนี้ กกต. ที่ คสช. เลือกสรรขึ้นมา อาจใช้อำนาจที่มีเพื่อ “เชี้ย”
ผู้สมัคร ส.ส. ของพรรคอื่นออกจากสนามการเลือกตั้งได้



กกต. อาจสั่งให้เลือกตั้งซ่อม
หากพบเห็นการกระทำไม่สุจริต
ก่อนหรือระหว่างการเลือกตั้ง



ศาลฎีกาอาจสั่งให้เลือกตั้งซ่อม
และตัดสิทธิผู้สมัครบางคนระยะเวลาหนึ่ง
หากพบหลักฐานการกระทำไม่สุจริต



กกต. อาจสั่งให้เลือกตั้งซ่อม
และตัดสิทธิผู้สมัครบางคน 1 ปี
หากพบเห็นการกระทำไม่สุจริต
ก่อนหรือระหว่างการเลือกตั้ง



ศาลฎีกาอาจสั่งให้เลือกตั้งซ่อม
และสั่งตัดสิทธิผู้สมัครบางคน
ตลอดไป หากพบหลักฐาน
การกระทำไม่สุจริต



ไฟใบสุดท้ายของ คสช. ที่สามารถใช้ทำอะไรก็ได้
รัฐธรรมนูญรับรองให้ คสช. ยังมีอำนาจมาตรา 44 ก่อน-ระหว่าง
และหลังการเลือกตั้ง จนกว่ารัฐบาลใหม่จะตั้งได้สำเร็จ

กกต. อาจจะใช้ใบส้ม สั่งระงับสิทธิผู้สมัคร ส.ส. มากขึ้นในการเลือกตั้งรอบนี้ ซึ่งจะ
มีผลต่อการเพิ่มและลดจำนวนที่นั่ง ส.ส. ของแต่ละพรรคได้ หากผลการเลือกตั้งออกมาสูสี
และการจัดตั้งรัฐบาลต้องวัดกันด้วยที่นั่ง ส.ส. ไม่กี่ที่นั่ง อำนาจแจก “ใบส้ม” ก็อาจมีผล
ต่อการตั้งรัฐบาลใหม่ได้

นอกจากนี้ ด้วยระบบเลือกตั้งที่เอาคะแนน ส.ส. แบบแบ่งเขต มาคิดที่นั่ง ส.ส. บัญชีรายชื่อ
ถ้า ส.ส. แบบแบ่งเขตโดนระงับสิทธิและให้เลือกตั้งใหม่ คะแนนที่เอาไปคำนวณ ส.ส. บัญชีรายชื่อ
ของพรรคนั้นก็จะหายไปด้วย ทำให้ที่นั่ง ส.ส. ของพรรคนั้นน้อยลง ขณะเดียวกันก็อาจไปเพิ่ม
จำนวน ส.ส. ให้พรรคคู่แข่งได้ด้วย

คสช. ยังอยู่กับเรา ถึงกับระเบิดไว้อีกเพียบ

ไม่ว่าผลการเลือกตั้งจะออกมาอย่างไร ไม่ว่าฝ่ายสนับสนุน คสช. จะได้จัดตั้งรัฐบาลหรือไม่ เครื่องมือต่างๆ ที่ คสช. ใช้เวลาเกือบห้าปีค่อยๆ สร้างขึ้นก็ยังคงอยู่คู่กับสังคมไทย เพื่อรองรับอำนาจแบบ คสช. ให้ยังอยู่กับเราต่อไป ตัวอย่างเช่น



รัฐธรรมนูญซึ่งร่างโดยคนที่ คสช. แต่งตั้งขึ้น จากนั้นให้ทำประชามติภายใต้บรรยากาศที่ประชาชนถูกปิดกั้นการแสดงความคิดเห็น และการรณรงค์เกิดขึ้นจากภาครัฐเท่านั้น หลายมาตรา ก็ได้รับรองให้อำนาจของ คสช. อยู่กับเราต่อไป พร้อมกับบ่วงเงื่อนใจให้แก่ใจได้ยากมาก



คสช. แอบร่างยุทธศาสตร์ขึ้นเองโดยประชาชนไม่มีส่วนร่วม แต่จะผูกมัดชีวิตคนไทยไปอีกถึง 20 ปี บังคับให้รัฐบาลทุกชุดต่อจากนี้ต้องทำนโยบาย และใช้จ่ายงบประมาณให้สอดคล้องกับยุทธศาสตร์ชาติ ไม่เช่นนั้นอาจถูกถอดถอนจากตำแหน่งได้ โดยมีคณะกรรมการยุทธศาสตร์ชาติ และ ส.ว. ซึ่งถูกแต่งตั้งจาก คสช. คอยกำกับ



คสช. ยังแต่งตั้งคณะกรรมการขึ้นมาอีก 11 ชุด ร่างแผนปฏิรูปประเทศเอาไว้ 11 ด้าน ความยาวรวมกว่า 3,000 หน้า แม้ได้รัฐบาลใหม่แล้วคณะกรรมการที่ตั้งขึ้นนี้ก็ยังคงนั่งกุมเก้าอี้คอยสอดส่องหน่วยงานรัฐทุกแห่งให้ทุกคนต้องทำงานไปตามแผนที่เขียนขึ้นไว้แล้วด้วย



ศาลรัฐธรรมนูญและองค์กรอิสระร่างมาตรฐานทางจริยธรรมขึ้นมาชุดหนึ่ง เพื่อจะใช้บังคับกับตุลาการศาลรัฐธรรมนูญ, กรรมการองค์กรอิสระ แต่ก็ใช้กำกับ ส.ส., ส.ว. นักการเมืองที่มาจากการเลือกตั้งด้วย หวังสร้างบรรทัดฐานกว้างๆ ให้วางตัวเป็น "คนดี" หากผู้ใดฝ่าฝืนอาจพ้นจากตำแหน่ง และถูกเพิกถอนสิทธิสมัครรับเลือกตั้งไม่เกิน 10 ปี



คสช. ใช้อำนาจพิเศษและมาตรา 44 ออกประกาศ/คำสั่งของ คสช. รวมกันมากกว่า 500 ฉบับ เพื่อแต่งตั้งโยกย้ายข้าราชการสร้างองค์กร และมอบอำนาจให้ทำงานสนองนโยบายของ คสช. ในทุกระดับ หลายฉบับละเมิดสิทธิมนุษยชน และขัดต่อประชาธิปไตย ต่อให้มีรัฐบาลใหม่หลังเลือกตั้งประกาศ/คำสั่ง เหล่านี้ก็ยังคงใช้ได้ตลอดไปจนกว่าจะมีกฎหมายยกเลิก



สภานิติบัญญัติแห่งชาติ (สนช.) ที่ คสช. แต่งตั้งสมาชิก 250 คน ส่วนใหญ่เป็นทหาร มายกมือออกกฎหมายกลายเป็นตราผ่านกฎหมายมากกว่า 350 ฉบับ ทั้งจำกัดสิทธิประชาชน เพิ่มอำนาจราชการส่วนกลาง และอนุมัติจ่ายเงินงบประมาณพระราชบัญญัติหลายร้อยฉบับนี้ จะกลายเป็นกฎหมายที่ยุคนสมัยของ คสช. ทิ้งไว้และอยู่กับเราไปอีกยาวนาน

นอกจากไปเข้าคูหา ประชาชนทำอะไรได้บ้าง?



1. ช่วยกันชักชวนคนอื่นไปเลือกตั้ง

การไปลงคะแนนเสียงเลือกตั้ง เป็นทั้งสิทธิและหน้าที่ของประชาชน การเลือกตั้งอาจไม่ได้แก้ปัญหาได้ทุกอย่างแต่ก็เป็นโอกาสสำคัญที่จะได้บอกว่า ประชาชนต้องการอะไร ไปลงคะแนนกันเยอะๆ และช่วยกันชักชวน พ่อ แม่ พี่ น้อง เพื่อนฝูงทุกคน ไปลงคะแนนกันให้มากที่สุดนะ

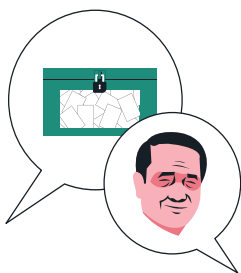

2. ช่วยกันบอกต่อความรู้

ระบบการเลือกตั้งตามรัฐธรรมนูญ 2560 ยังเป็นของใหม่สำหรับประเทศไทย หลายคนก็ยังไม่เข้าใจ หากใครอ่านแล้ว ศึกษาแล้ว พอเข้าใจ ช่วยกันบอกต่อ อธิบายให้ พ่อ แม่ พี่ น้อง เพื่อนฝูงเข้าใจเหมือนกัน และไปลงคะแนนได้ถูกต้องตามกติกาใหม่ด้วยนะ



3. ช่วยกันตั้งคำถามกับนักการเมือง

ช่วงใกล้เลือกตั้งผู้สมัคร ส.ส. จะลงพื้นที่พบปะประชาชนเพื่อหาเสียง ในช่วงเวลาแบบนี้ ถ้ามีเรื่องอะไรที่เราอยากเห็นปัญหาไหนที่อยากแก้ไขช่วยกันตั้งคำถามและขอให้นักการเมืองที่มาหาเสียงเก็บเอาไปออกเป็นนโยบายด้วย ถ้าเขาได้เป็น ส.ส. แล้วเราก็ต้องช่วยกันทวงถามให้ทำตามที่เขาสัญญาไว้ด้วยนะ

4. ช่วยกันจับตาคารเอาเปรียบคู่แข่ง



เรากำลังจะมีเลือกตั้ง ทั้งๆ ที่รัฐบาลของ คสช. ยังอยู่ในอำนาจแถมตั้งพรรคการเมืองมาลงสนามแข่งเองด้วย ประชาชนต้องช่วยกันดูว่า พรรคการเมืองของ คสช. เอาเปรียบคู่แข่งบ้างหรือไม่ เช่น ได้ติดป้ายในตำแหน่งที่ดีกว่า เวลาหาเสียงมากกว่า ใช้ทรัพยากรของราชการในการหาเสียง ฯลฯ หรือพรรคการเมืองคู่แข่งถูกเอาเปรียบบ้างหรือไม่ เช่น ถูกห้ามทำกิจกรรมทางการเมือง ถูกตั้งข้อหาดำเนินคดี ถูกทหาร-ตำรวจกดดันระหว่างการหาเสียง ฯลฯ

5. ช่วยกันจับตาคารโกงเลือกตั้ง

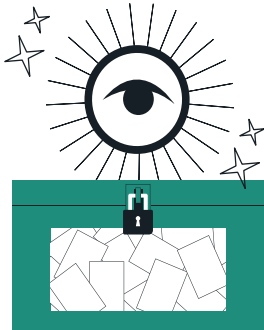

ช่วงก่อนเลือกตั้งหากประชาชนพบเห็นการโกง เช่น การซื้อเสียงขายเสียง เป็นหน้าที่ต้องช่วยกันให้ข้อมูลเพื่อเปิดโปงการโกง ในวันเลือกตั้ง นอกจากเดินไปคูหาเพื่อลงคะแนนเสียงแล้ว ประชาชนยังสามารถช่วยกันสังเกตการณ์ได้ว่า มีการโกงเลือกตั้ง หรือทำผิดกฎหมายเลือกตั้ง หรือมีการติดป้ายหาเสียงบริเวณคูหา มีการถ่ายภาพบัตรเลือกตั้งที่ลงคะแนนแล้ว รวมทั้งระหว่างการนับคะแนน ประชาชนสามารถไปติดตามดูได้ว่าการนับคะแนนเป็นไปอย่างไรโปร่งใสหรือไม่

หากประชาชนพบเห็นการทุจริตเลือกตั้ง หรือการเอาเปรียบคู่แข่ง สามารถแจ้งมาได้ทั้ง

- เครือข่ายประชาชนสังเกตการณ์เลือกตั้ง (We Watch) ทางไลน์ ที่ @we-watch หรือ ทางเว็บไซต์ www.wewatchthailand.org/report_election_problem
- สำนักงาน กกต. ทางสายด่วนเลือกตั้ง โทร. 1171 กด 1 หรือ ทางเว็บไซต์ www.ect.go.th/ect_th/report_corruption.php

ติดตามข้อมูลเพิ่มเติม
เกี่ยวกับการเลือกตั้ง'62
ได้ที่



หรือ

www.ilaw.or.th/2019election

รู้ก่อนกา
ลงคะแนน
เลือกตั้ง
'62 